

Protocolo de retomada das atividades sociopedagógicas

Plano de Contingência Covid-19

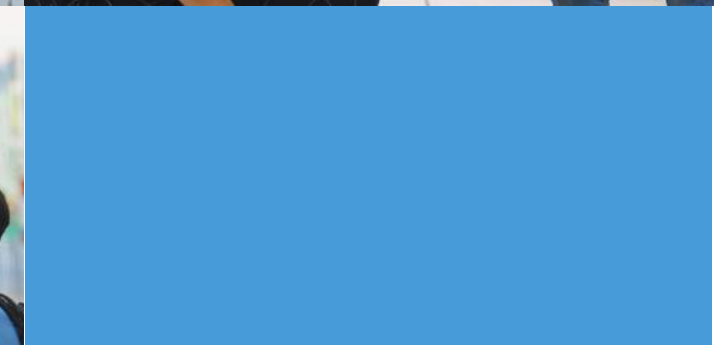

PLANO DE CONTINGÊNCIA

O Plano de Contingência é um documento que define as responsabilidades da Fundhas e estabelece uma organização necessária para atender às situações de emergência relacionadas à circulação do vírus.

As equipes do Sistema Único de Saúde, Secretaria de Saúde e Fundhas desenvolvem diversas atividades de rotina, que darão sustentação às ações que serão aplicadas no Plano de Contingência.

OBJETIVOS

- ✓ Adotar medidas para reduzir a possibilidade de contágio e disseminação do novo Coronavírus (COVID-19) no ambiente de trabalho e aprendizagem;
- ✓ Definir a estratégia de atuação da Fundhas em alinhamento com as definições constantes do Plano de Resposta às Emergências em Saúde Pública;
- ✓ Atender as diretrizes do Estado, do Município, bem como as normas e orientações federais do Ministério da Saúde;
- ✓ Estabelecer a utilização de protocolos e procedimentos padronizados para a resposta ao novo Coronavírus (COVID-19);
- ✓ Informar e orientar os profissionais e estagiários no ambiente de trabalho.



Foto: Divulgação/PMSJC



EIXOS DE TRABALHO

Protocolo Sanitário

4

Acolhimento

13

Proposta pedagógica

15



PROTOCOLO SANITÁRIO

Comunicação



Atendimento ao público por meio de canais digitais (telefone ou internet) ou por agendamento presencial nas Unidades



E-mails e cartazes informativos de orientação e prevenção pelas Unidades

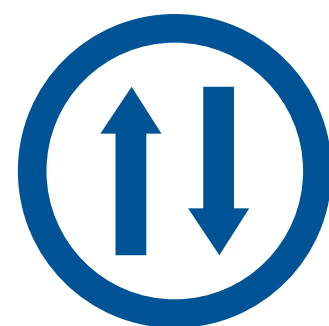

Sinalização de áreas comuns de circulação



Ações presenciais e online de sensibilização aos colaboradores, atendidos, pais e responsáveis

PROTOCOLO SANITÁRIO

Materiais disponíveis



Álcool gel e
líquido 70%

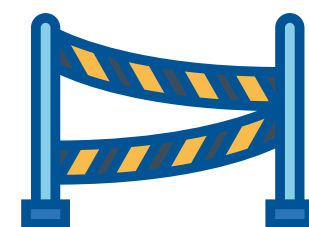

Fita zebraada

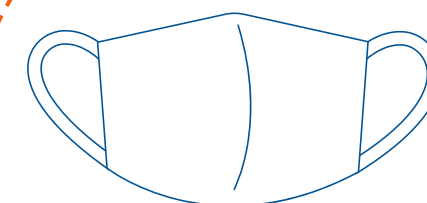

Máscaras



Termômetro
Infravermelho

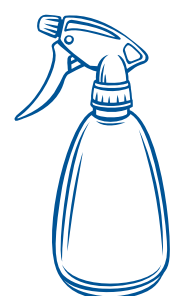

Borrifador



Dispensers/
Totem



Tapete
Sanitizante

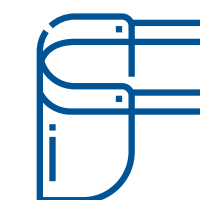

Protetor facial
de acrílico

PROTOCOLO SANITÁRIO

Higiene das mãos e etiqueta respiratória

As mãos constituem a principal via de transmissão de vírus e microrganismos. A pele é um possível reservatório de diversos microrganismos que podem se transferir de uma superfície para outra, por meio de contato direto (pele com pele) ou indireto, através do contato com objetos e superfícies contaminadas, gerando contaminação se entrar em contato com a boca, nariz ou olhos (mucosas).

✓ A higienização das mãos é a medida individual mais simples e menos dispendiosa para prevenir a propagação do Coronavírus.

Ao espirrar ou tossir cubra nariz e boca com lenço ou braço



Evite tocar nos olhos, boca e nariz não lavados

Lave sempre as mãos



Evite abraços, beijos e aperto de mãos

✓ Foram fixados, nos sanitários e outros locais, cartazes de orientação informando a forma correta de lavagem das mãos.

PROTOCOLO SANITÁRIO

Segurança e Higiene Pessoal

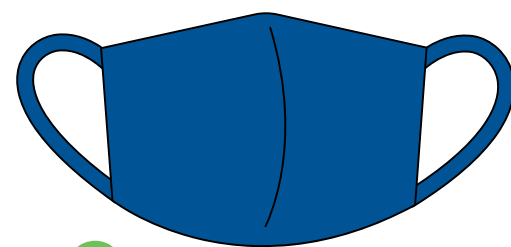

Uso obrigatório de máscara dentro da Instituição e no transporte escolar



Higienização frequente das mãos com água e sabão ou álcool em gel 70%



Uso obrigatório de garrafas individuais ou copos descartáveis



Uniformes e máscaras devem ser lavados diariamente

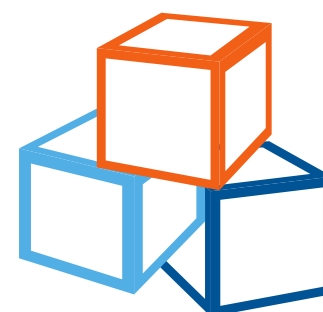

Uso individual obrigatório de materiais, jogos e brinquedos para evitar o compartilhamento

PROTOCOLO SANITÁRIO

Distanciamento social



Os horários de entrada e saída das crianças e/ou adolescentes serão reajustados evitando aglomeração

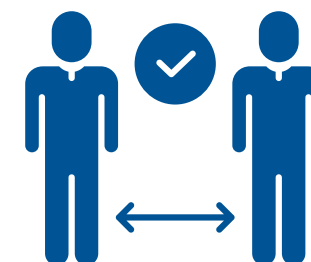

Cumprir o distanciamento de 1,5 metro durante a formação de filas



Separar as crianças e/ou adolescentes em grupos ou turmas fixas e não as misturar

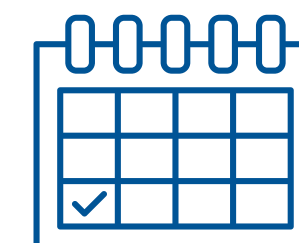

Os horários de atendimento presencial às famílias deverão ser agendados



Não será permitido a troca de salas de aula pelas crianças e/ou adolescentes



Atividades de educação física, artes e correlatos serão realizadas mediante cumprimento do distanciamento e preferencialmente ao ar livre

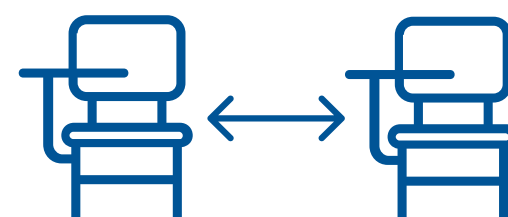

Estabelecer distanciamento adequado entre os mobiliários da sala

PROTOCOLO SANITÁRIO

Ambiente e Ventilação

- ✓ Manter os ambientes bem ventilados com as janelas e portas abertas, evitando o toque nas maçanetas e fechaduras;
- ✓ Evitar o uso de ventilador e ar condicionado. Se necessário, os ventiladores poderão ser utilizados com as janelas abertas;
- ✓ Higienização de banheiros e lavatórios antes da abertura das Unidades, após o fechamento e a cada três horas e vestiários, caso tenha;
- ✓ Lavagem das áreas comuns com sanitizantes uma vez por semana;
- ✓ Certificar-se de que o lixo seja removido no mínimo três vezes ao dia e descartado com segurança;
- ✓ Limpeza intensificada;

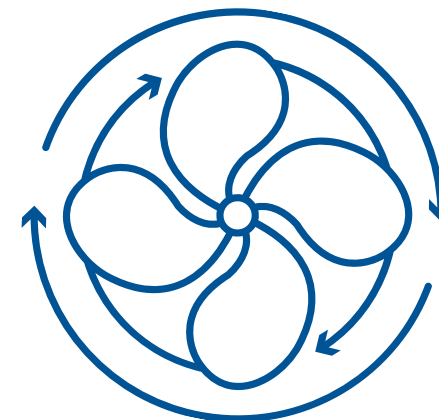

PROTOCOLO SANITÁRIO

Cozinha e Refeitório



Limpeza e higienização do ambiente, equipamentos e utensílios com álcool gel e líquido 70%



Uso de luvas descartáveis somente em situações específicas e não isenta a higienização das mãos



Uso do protetor facial no momento do atendimento direto às crianças e/ou adolescentes



Os horários de alimentação serão escalonados



Higienização do refeitório antes da abertura da Unidade e a cada troca de turma



Refeições serão servidas pela equipe da cozinha, não sendo permitido o sistema self-service

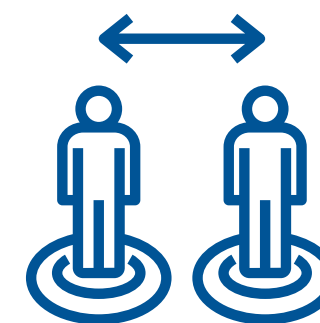

No refeitório não deve ser formada longas filas. Manter o distanciamento de 1,5 m entre as pessoas

PROTOCOLO SANITÁRIO

Monitoramento

A aferição de temperatura será realizada em todas as pessoas, nas entradas da Unidade pelo Controlador de Acesso ou outro profissional, se necessário, conforme orientação abaixo:

1 - Sempre utilizar a máscara e protetor facial/óculos e as mãos sempre higienizadas



2- Gentilmente informar que será medida a temperatura

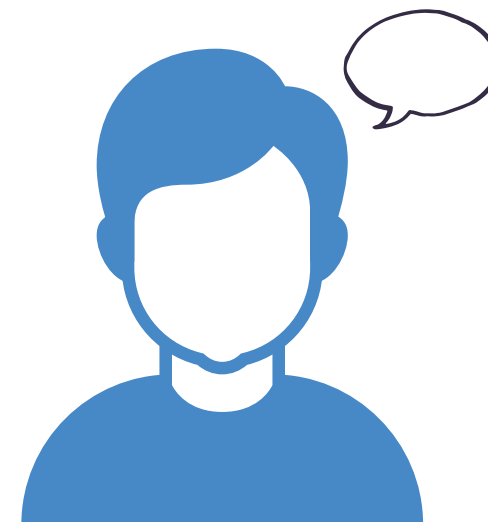

3- Ligar o termômetro



4 - Medir a uma distância de 5 cm em direção à testa

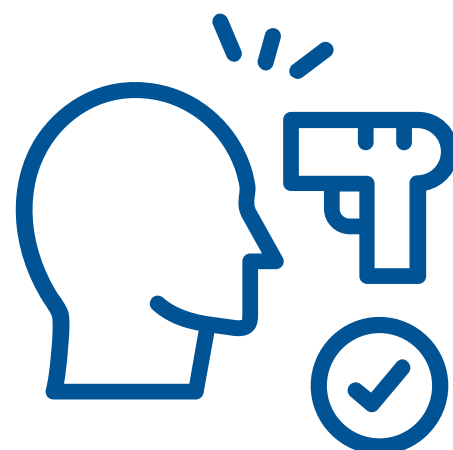

5 - Informar a temperatura. Caso esteja maior que 37,5°, orientar que aguarde e verifique após 5 minutos novamente. Se persistir orientar a procurar avaliação médica

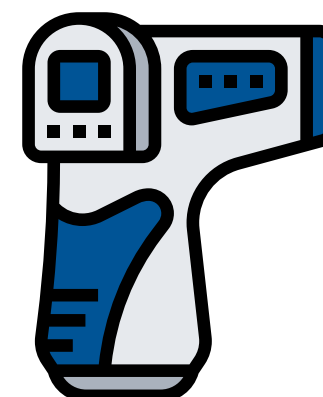

6 - Solicitar que higienize as mãos antes de entrar na Unidade



PROTOCOLO SANITÁRIO

Crianças e/ou adolescentes do grupo de risco

As crianças e/ou adolescentes que fazem parte do grupo de risco deverão ficar em casa e realizar as atividades de forma remota/caderno de atividades, acompanhadas pelo Serviço Social.

Conduta em relação aos casos suspeitos e confirmados de Covid-19 e seus contatantes:

- ✓ Não permitir a permanência de pessoas sintomáticas para Covid-19 na Instituição. Caso a temperatura esteja acima de 37.5°C a orientação é ficar em casa e buscar atendimento médico.
- ✓ Em caso de quadro respiratório agudo, os familiares deverão ser acionados e orientados pelos gestores ou assistentes sociais a procurar o serviço de saúde;
- ✓ Os responsáveis deverão encaminhar o atestado e o resultado ou protocolo de exame (caso seja realizado) para a Supervisão do Serviço social;
- ✓ Caso algum membro da família fique em suspeita ou tenha sido diagnosticado pela Covid-19, deverá comunicar à Fundhas imediatamente e manter o filho em casa, isolados. Eles serão acompanhados pelo Serviço Social da Unidade.



ACOLHIMENTO

Ações iniciais

- ✓ Promover espaços de escuta e mediação de experiências para o estabelecimento de vínculos;
- ✓ Compartilhar procedimentos de rotina para garantir a segurança das crianças e/ou adolescentes;
- ✓ Inserir gradualmente a rotina conforme as possibilidades e definição da Diretoria Técnica;
- ✓ Desenvolver projetos de acompanhamento das crianças e/ou adolescentes para atendimento de suas necessidades socioemocionais;
- ✓ Organizar espaços e agrupamentos diferenciados para o desenvolvimento da interação criança e/ou adolescente x professor/educador.
- ✓ Orientar às crianças e/ou adolescentes quanto aos procedimentos adequados para o funcionamento das atividades;



ACOLHIMENTO

Ações Serviço Social

FUNDHAS
FUNDAÇÃO HÉLIO AUGUSTO DE SOUZA



PREFEITURA
SÃO JOSÉ DOS CAMPOS

**PROTEGER
ACOLHER
CUIDAR**



Contribuir no processo de retorno e acolhimento das crianças e/ou adolescentes



Identificar as situações que requerem acompanhamento social em função das vulnerabilidades que a família apresentar



Levantamento das crianças e/ou adolescentes que apresentarem algum risco à saúde, as que apresentarem possíveis comorbidade deverão ser listadas e acompanhadas pelo Serviço Social

PROPOSTA PEDAGÓGICA

Modelo atividades sociopedagógicas

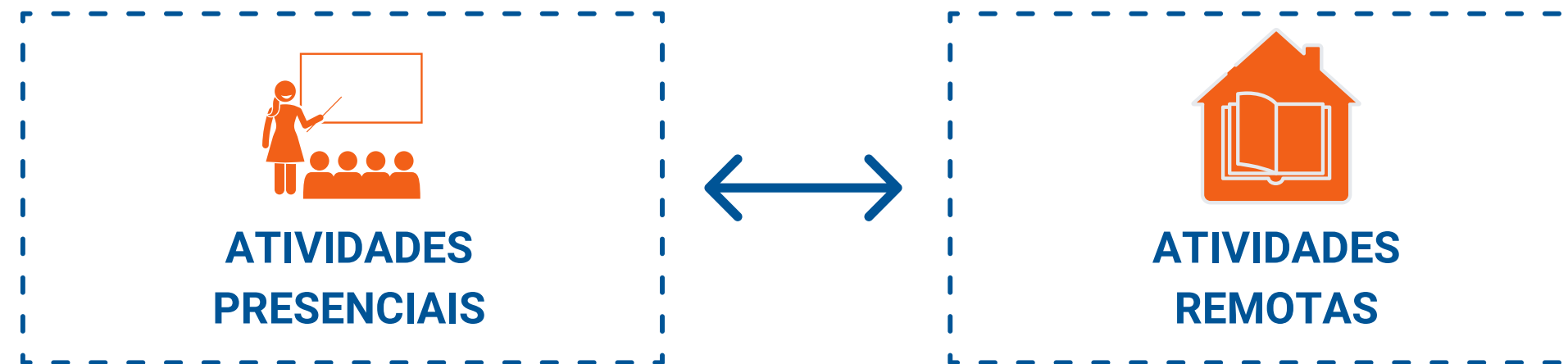

Implementação de um modelo híbrido de atendimento: mescla entre ação sociopedagógica presencial com modalidade à distância



Atividades presenciais: ações pedagógicas em diferentes áreas de conhecimento uma vez na semana

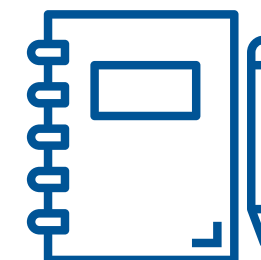

Atividades remotas: Distribuição do "Caderno de Atividades" em quatro dias da semana

PROPOSTA PEDAGÓGICA

Orientações atividades



Propor atividades que possibilitem a criatividade e aprendizagens que não dependam da interação física entre os participantes

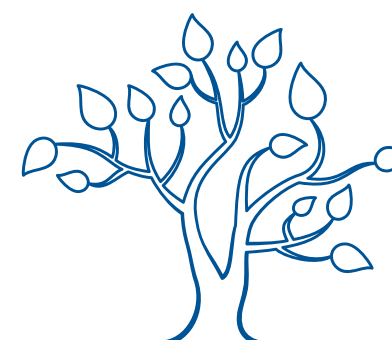

Priorizar sempre atividades em ambiente arejado e/ou ao ar livre



O processo de higienização dos materiais didáticos/pedagógicos é de responsabilidade do professor/educador

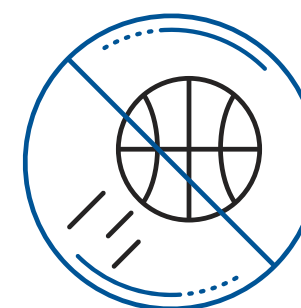

Realizar apenas atividades que não utilizem materiais de uso compartilhados (bolas, raquetes, jogos de tabuleiros e etc...)

#fundhassegura

FUNDHAS
FUNDAÇÃO HÉLIO AUGUSTO DE SOUZA



PREFEITURA
SÃO JOSÉ DOS CAMPOS

www.fundhas.org.br